ОПШТА БОЛНИЦА
„СВЕТИ ЛУКА”
СМЕДЕРЕВО

Ненад Ђорђевић

150 година Болнице у Смедереву

1866–2016.

150 JAHRE SMEDEREVOS KRANKENHAUS

Ungewöhnlich ist die Geschichte der Stadt an der Donau. Nur wenige Städte sind so entstanden wie es der Herrscher Djuradj Brankovic bestimmt hat. Zum unterschied von anderen Städten die aus Dörfern und Siedlungen entstanden sind,hatte der Herrscher Smederevo als Hauptstadt des mittelälterlichen Serbiens bestimmt.

Die Tatsache das 24 Bücher in der Festung des Herrschers entstanden sind,bezeugt wie Grandios die mittelältericheStadt Smederevo war. Djuradj war einer der Gebildetsten Herrscher des damaligen Europas und hatte eine umfassende Bibliothek. Der Serbe Kir Stefan hatte Geistliche musik komponiert. Spektakular war auch der Emfang der Gebeine von Heiligen Luka die in der Stadt Smederevo bis zu ihrem Fall aufbewahrt worden. Am Hofe waren immer Italienisce Ärtze beschäftigt die in Smederevo die Bevölkerung behandelt haben. Bedauerlicher Weise hat die Serbische Stadt an wichtigkeit verloren mit dem Verfall des mittelälterlichem Staates. Der Ruhm der Hauptstadt wird Smederevo wieder gegeben als Karadjordje Petrovic an die Macht kommt. Im Jahre 1805 bis 1807 wird die Hauptstadt als Aufstands Stadt und als der Sitz der Sowjets bekannt. Besucht wurde sie von Vuk Karadzic und Dositej Obradovic. Später dan werend des XIX Jahrhunders wird sich Smedervo in eine Mauerhafte Festung unter der Türkischen Macht entwikeln. Da bei wird sie von neuem als Handelstadt ihrer Herrscher angesehen. In den dreissiger Jahren des XIX Jahunderts sind viele Ärzte durch Smederevo gegangen aber niemand hatte sich länger aufgehalten. Den ersten Allgemeinen Arzt bekommt S mederevo im Jahre 1839. Es war der Doktor Konstantin Mihajlovic. Zwölf Jahre lang wurden die patienten Smederevos gut behandelt doch 1852 geht er nach Pozarevac um dort Allgemeiner Arzt zu werden. Nicht lange seinem abgehen kommt nach Smederevo der Allgemeine Arzt Doktor Jovan Valenta. Zu seiner Zeit gab es mehrere epidemien in Smederevo. Als noch nicht alle Türken ausser der Stadt waren,begannen die vorbereitungen für die Gründung des Krankenhauses. Der Umkreis um Smederevo wurde immer grösser,dennoch ergaben sich nicht die Bedingungen das Krankenhaus zu eröfnen. Fürst Milos insistierte um die eröfnung der Krankenhäuser.

Zur wendung kamm es 1865 als Fürst Mihajlo Obrenovic der III das Gesetz ernante das sich die Krankenhäuser anpassen müssen. Im April 1866 wird vom Ministerium für innere Angelegenheiten ein Befel erordnet das es intenziver zur Gründung von Allgemeinenkrankenhäser kommen soll. Da bei wird das im Kreise von Pozarevac, S mederevo und Krusevac Gebeude von Gemeinden oder auch Privat Häuser da zu dinnen müssen um in ihren Allgemeine Krankenhäuser zu erbauen. So kamm es das am 21. November 1866 das erste Allgemeine Krankenhaus eröfnet wurde. Die Ersten Jahre des bestehens waren nicht leicht da das Objekt nicht den Standarden eines Krankenhauses entsprachen. Der erste Gesundheitsbericht aus Serbien im Jahre 1879 wurde vom Verwalter Vasa Bulic geshrieben: „Das Allgemeine entspricht nicht den vorgege-

benen Hygienischen Vorschriften doch es wird sauber gehalten und zugleich werden alle möglichen Schäden entfernt". Neben vielen Mängeln giebt es zwei Hauptsächliche: Besschrenktheit im Raum weil es zu wennige Zimmer für die Patienten giebt. Das zweite währe ein unangenemend richender kanal der durch den Hof fliesst in den jeden Tag Galenit verschütttelt werden muss.

Die Moskwischen Geistlichen die die Pristerschaft angenohmen haben,haben 30.000 Rubel in Silber zusammen gebracht um der Brüderlichen Nacion mit hundert Betten im aufbau des Krankenhauses vor dem Kieg mit den Türken zu helfen. Sie haben ein Lazaret in Smederevo gegründet der am 6. August 1876 mit der Arbeit angefangen hat. Dort werden die ersten Chirurgen erweht wie dr Markonet und dr Bradelj. Durch das Lazaret sind 1200 Verwundetet und 200 kranke gegangen. Es wurden auch 136 Operationen durchgeführt. Die Engländer haben ebenfalls am Dock ein Sanitär Zelt aufgeschlagen um so den Verwundeten den Transport nach Belgrad zu ermöglichen. Als der Krieg zu ende war, hörte auch das Lazaret am 26. November 1876 mit der Arbeit auf. In Übereinstimmung mit den Spendern wurde die komplete Krankenhauseinrichtung der Serbischen Regirung überbracht damit in der Gemeinde Smederevos ein Allgemeines Krankenhaus erichtet werden konnte. Das Krankenhaus sollte jedoch den Namen der Moskwischen Geistlichen die die Pristerschaft angenommen haben tragen. Zu dieser Stiftung kamm es aber nie.

Der Kampf für die Errichtung des Kreiskrankenhauses hörte in Sebtemer 1882 auf. Danach wurde das Bauen des Krankenhauses in Smederevo,Pozarevac und Valjevo an die öffendliche Aukcion frei gegeben. Vier Aukcionen sin gescheitert. Später doch kamm es zur Einigung des Ministars und den Pamingerom und Bikofen aus Wien das drei Krankenhäser gebaut werden sollen. Paminger und Bikofen haben gute empfelungen für den Bau mediziniscer Gebäude von Felkner und Groder aus Wien gehabt das sie ein zuverlässliges und professioneles Unternehmen sind. Alle drei Krankenhäuser wurden im Jahre 1885 gebaut.

Das Kreiskrankenhaus wurde an Stelle des heutigen Krankenhauses gebaut. Es war ein Pavillions Typ mit drei Gebäuden. Zwei davon waren gebaut um Patienten aufzunehmen und das dritte war das Verwaltungsgebäude. Im Verwaltungsgebäude waren Zimmer untergebracht. Ein Zimmer für den Verwalter in dem auch die Patienten untersucht wurden wie auch ein Zimmer für den Ökonom,die Küche und die Wäscherei. Berichte aus dem XIX Jahundert sprechen übergute Vorrichtungen der Kreiskrankenhäuser.

Damals war der Verwalter dr Laza Dimitrijevic. Er war auch als Freiwilliger im Serbo-türkischem Krieg beschäftigt im Jahre 1876. Nach dem Krieg ha ter Naturgeschichte in Jeni studiert. Bald danach ging er zum Medizinischem Fakultät in Graz und Wien über. Nach dem Abschluss kamm er in die Heimat zurück um das kranke Serbische Volk zu behandeln. Später dan ha ter ein Buch ausgegeben. „Wie Lebt unser Volk". Kritiker haben ihm übel genommen das er scharfdie Natur des Serbischen Volkes kritiziert hat doch zugleich ihre Seele liebte. Er kritizierte die Serbische Tendenz zum übertreiben und zum Lob, wie auch die Unwissenheit und Aberglaube. Er schrieb ohne zu erwähnen das das im mittelalter in Smederevo mit Goldenen Löffeln gegessen wurde. In sinem Buch schrieb er auch über das Arme Serbische Volk. Sein bezeugen über die hygienischen Bedingungen in dem das Serbische Volk lebte sind erschreckend. Er nahm keine Rücksicht darauf ob er die Serbische Eitelkeit damit verletzte. Seine mut

war gross den er schrieb einerseits von der Armut der Bauern und anderseits von der langenweile und des extravagantes Leben der Reichen. Mit Recht kann man sagen das dr Laza Dimitrijevic Autor des ersten Bestsellers der in drei Ausgaben und 1600 Stück Veröffentlich wurde. Unter seinem einfluss wurde die Geselschaft für Erhaltung der Volks Gesundheit gegründet. Der Präsident der Geselschaft war Milan Jovanovic Batut. Leider erlebte er es nicht das alles zu sehen. Er ertrank mit 40 Jahren in der Donau an Smederevos Anlegesteg.

Während des ersten Weltkrieges wurde das Krankenhaus schwer beschädigt so das man die Kranken in einem improvisierten Krankenhaus im Gymnäsium behandeln musste. Gleich nach dem Krieg wurde das Krankenhaus vorübergehend ins Gemeine Gericht versetzt. Und wieder hat Smederevo kein Krankenhaus. Das Volk wird noch 20 Jahre in dem vorübergehendem Gebäude behandelt. Im K rankenhaus waren sieben Zimmet für Patienten vorgesehen. Vier für Männer und drei für Frauen. Es gab nur eine Abteilung für Innere Medizin, zwei waren für Haut und Geschlechtskrankeiten und zwei für Infektionskrankheiten vorgesehen. Das Krankenhaus zählte 81 Betten. Für Innerekrankheiten 53, für Venerischekrankheiten 24 und für Infektionskrankheiten vier Betten. Das Volk wurde selten in dem Krankenhaus behandelt so das die Belegtheit 50% betraff. Technisch unvorbereitet und mit schlechten BedingungeN ohne eine Chirurgische abteilung für die Patienten zu haben liessen dazu schliessen das das Volk immer weniger in das Krankenhaus zur Behandlung besuchte.

Es kommen Jahre in dennen Smederevo einige Gesunheitseirichtungen bekommt. 1928 bekommt Smederevo ein Gesundheitszentrum von der Deutschen Reparation als Kriegsentschädingung. Im Jahre danach entstand das Gebäude für Infektionskrankeiten. Impozant war die Fassade des Gebäudes die im Barock still gebaut wurde.

Nach der Kriegszeit war der Artzt Ilija Mircic der Verwalter 1932 wurde er nach Belgrad verlegt. Seine Gefährten die mit ihm gearbeitet haben waren: Dr Zivadin Stefanovic, dr Ljubica Milic und Eheman dr Milan Milic.Angeschlossen hat sich 1932 dr Dragos Popovic der zum Oberartzt Inernenabteilung ernahnt wurde. Als im Jahre 1934 der Chirurge dr Milivoje Dimitrijevic kommt bekommet das Krankenhaus auch eine Chirurgische abteilung. Für die Zwecke der Operationen dinnte das Grunstöck vom Bäckermeister Mijalkovic.

Auf dem Grunde des Ruiniertem Krankenhauses von 1880 wurde ein neues im Jahre 1938 gebaut. Somit bekamm Smederevo ein Modernes Krankenhaus. Es ist nicht zu übersehen das dr Dragos Popovic zu dem Erbau grosse verdienste hatte. Das neu Krankenhausgebäude bestahnd aus Erdgeschoss und der ersten Etage. Im Erdgeschoss direkt neben dem Verwaltungsgebäude befand sich die Innere Abteilung desen Schef Dr Dragos Popovic war. Dort befand sich ein Labor,eine Apotheke und eine Röngenstrahl Halle. In der ersten Etage war die Chirurgische Abteilung mit einem grossem Op Saal dessen Dach aus Glass war. Der Op Saal bestand aus drei Teilen: Einem Hauptoperacion Saal, Op für Gynäkologie und aseptische Infektionen. Der Schef war dr Milivoje Dimitrijevic. Das Krankenhaus in Smederevo wurde schon damals Zentralgeheits. Im Keller befand sich zwei Rämme für Geisteskranke.

Stolz wahren die Einwohner auf das neu Krankenhaus in Smederevo. Im zweiten Weltkrieg am 5. Juni 1941 Eksplodierte Munition in der Festung. Die Eksplozion war so stark das sie einen 50m langen und 9m tiefen Krater hinterlies. Das Krankenhaus wurde dabei auch nicht verschohnt. Alle Fenster fiellen aus den Rahmen und das Glass Dach

wurde ebenfalls zerstöhrt. Es wird geschätzt das es um 2500 Todesfälle gab. Obwohl das Krankenhaus beschädigt war wurden alle Verwundeten vom Personal betreut.

Alle damaligen Ärtzte dr Milivoje Dimitrijevic der Chirurg, dr Dragos Popovic Internist, dr Miladin Milic, dr Milutin Vlajkovic, dr Ljubica Milic und dr Jelena Stanic Kulbahin haben sich zusammengetan um den Verletzten und beängstigten Bewohner Smederevos Hilfe zu leisten. Zur Pflege der Verwundeten hat sich auch dr Zivadin Stefanovic Somborac angeschlossen. Obwohl er bei der Eksplozion sinen Bruder der auch Artzt war verloren hatte. Am Nachmittag kammen Ärtzte aus Pozarevac und Belgrad zur Hilfe. Deutsche Flugzeuge warfen medizinische Versorgungsmittel aus den Flugzeugen. In der Stadt wurde Ausgangssperre bis 18 Uhr eingeführt. In Smederevo kamm Hilfe aus Belgrad mit den Schiffen und aus Pozarevac mit der Bahn. So das einige Verwundeten nach Kovin verlegt werden konnten. Nach Belgrad wurden 500 und nach Pozarevac 300 Verwundete transportiert. Im Krankenhaus selber wurden um etwa 3000 Verwundete versorgt. Das Krankenhaus wurde schon im Jahre 1941 wieder neu eingerichtet.

Am Ende des Krieges, macht das Oberkommando eine wichtige Entscheidung. Und zwar soll Smederevo ein Zentrum für Verwundete aus Belgrad werden. Es war nicht leicht Smederevos Krankenhaus nach dem schaden der eksplozion im Jahre 1941 wieder neu einzurichten. Während dem Kriege wurde das Krankenhaus noch drei mal aus der Luft beschädigt. Das bestehende Krankenhaus hatte 100 Betten zur verfögung und war sehr beschödigt. Doch es wurde schnell saniert und es bekamm eine Trokenkammer und Badezimmer, so das die Betten auf 200 erhöht wurden. Der zweite Teil des Krankenhauses befand sich in der Schule beim Majdan, der dritte Teil war war auch in einer Schule stacioniert und der vierte Teil des Krankenhauses befand sich im Zoll Bereich. Danach auch im Lager von Monopol. Alles benötigte wie Betten, Bettlacken, Decken, Kopfkissen und das Geschirr wurde von Smederevos Einwohner Doniert.

Nach dem schliessen des Zentrums im Jahre 1945 beginnt das Hospital mit seiner Uhrsprünglichen Arbeit an. Während der fünfziger und sechziger Jahren werden neu Gebäude im Krankenhaus gebaut.

Das Krankenhaus funktionierte durch versiedene Formen: Zu erst war es unabhängig, danach wurde es ein Teil des Medizinischen Zentrums „Milivoje Stojkovic Mica“ und zu letzt eine Organizationseinheit des Zentrums „Sveti Luka“. Mit dem Regierungsbeschluss im März 2011 wurde das Krankenhaus vom Zentrum getrennt. Damit wurde es das Allgemeine Krankenhaus in Smederevo „Sveti Luka“.

Heute bietet das Krankenhaus sekundäre Gesundheitsvorsorgung in der Stadt Smederevo wie auch in anderen Srädten im Kreise der Donau an. Nach der letzten Volkszählung hat Smederevo 114.436 Einwohner.

Das Allgemeine Krankenhaus befindet sich im Zentrum der Stadt. Auf dem Grunde von 2 Hektar zählt ein Bereich von 17.651 m^2 Baugebäude. Das Zentral Gebäude ist dreischössig in ihm befindet sich die Chirurgie,die Internische Stacion, Gynäkologische Stacion wie auch die Undbindings Stacion. Im Keller ist der Sterilizations Raum, das Biohemische Labor, die Patologie und das Mikrobiologische Labor. In der zweiten Etage sind drei Zentrale Op Räume untergebracht. Es zählt 8 Betten. Neben dem Zentralem Op Gebäude giebt esnoch einige Op Gebäude. Eins für die Ortopädie, für Augen und Nasen Operacionen wie auch ein Op Saal für die Plastische Chirurgie und ein Operacions sall in der Embindungs Stacion. Im Krankenhaus gibt es spezielle Einrich-

tungen. Es sind die Objekte für Infetionskrankheiten, die Psychiatrie, die Rehabilitacions Stacion, Radiologie und die Patologie.

Nach dem Plan des Netzwerkes von Einrichtungen des Gesundheitswesen zählt das Krankenhaus 399 Betten. Der Sektor für Interne Medizin hat 139 Betten. Davon sind 69 Betten Internen Stacion. Die Kardiologiesche Intensiv Stacion IST MIT 8 Betten belegt, die Pneumophtistiosorgische Abteilung hat 30, die Neurologie 22 und die Infektions Stacion 10 Betten. Im Sektor der Chirurgie gibt es 130 Betten. Davon sind 60 in der Allgemeinen Chirurgie zu finden, auf der Ortopädie 26, die Urologie hat 20, die Oftamologie 12, die Ortorihnolarynologie hat 12, die Gynäkologie 50, die Pädiatrie 25, die Psychiatrie 25 und die Stacion für verlängerten Aufenthalt hat 30 Betten. Das Tagesklinikum hatt 22 Betten

Das Krankenhaus beschäftigt 753 Arbeiter. Davon sin 124 Fachärtzte, 3 Apotheker. 436 Krankenschwestern techniker von dennen 51 Höhre Bildung haben. Im Sektor ohne Medizinischen Leistungen sind 171 Arbeiter beschäftigt.

Das Allgemeine Krankenhaus „Sveti Luka“ hat im Jahre 2015 eine drei – Jährige – Akkredditirung von der Agencion für Akkreditirung der Gesundheitseinrichtungen in Serbien bekommen.

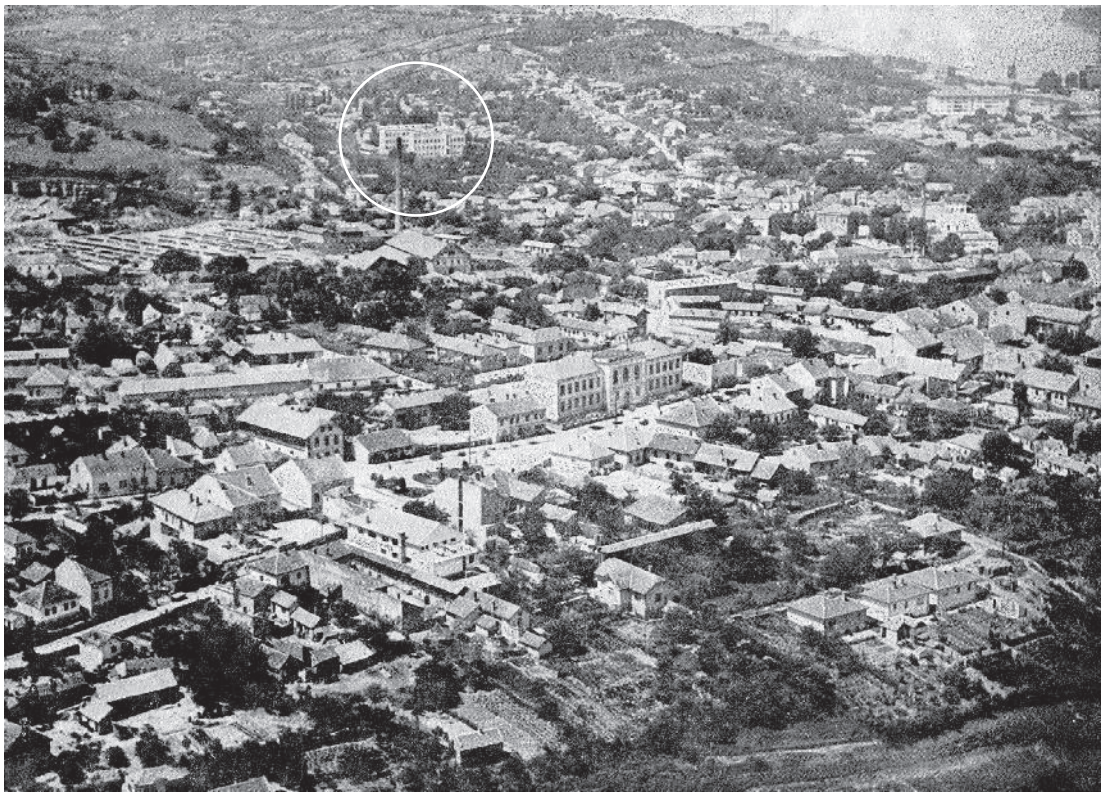

Снимак Смедерева из авиона тридесетих година 20. века
(Бановинска болница у врху слике, означена кругом)

Зграда поликлинике из 1963. године (у позадини зграда Бановинске болнице)

Апотека „Космај” у центру града 1965. године

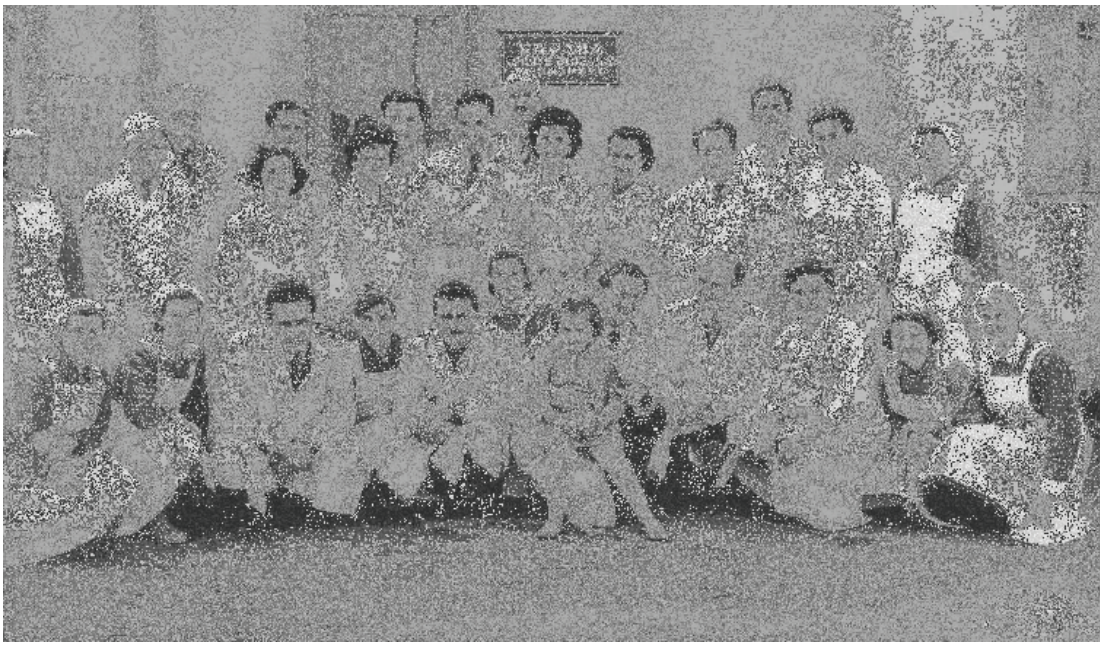

Особље Опште болнице 1959. године

Особље Одељења за гинекологију и акушерство почетком седамдесетих година

Главне сестре Медицинског центра седамдесетих година

Колегијум главних сестара Здравственог центра

Зграда Дома здравља 1998. године

Главни улаз Опште болнице

Хируршка операциона сала крајем деведесетих година

Отварање реновираних операционих сала крајем 2008. године

Запослени на Интерном одељењу данас

Запослени у Биохемијској лабораторији данас

Запослени у Организационој јединици анестезија са реаниматологијом данас

Особље Дечијег одељења данас

Отварање Дневне болнице онкологије

Уручење сертификата о акредитацији

Нова Коронарна јединица

Панорама Смедерева (болнички комплекс је означен елипсом)

Издавач:
Општа болница „Свети Лука” Смедерево

За издавача:
Prim. mr sc. med. dr Ненад Ђорђевић

Штампа:
SD Press d.o.o. Смедерево

Тираж:
500

ISBN 978-86-920551-0-2

CIP - Каталогизација у публикацији
Народна библиотека Смедерево